ANUL IX No. 2594

EDIȚIA A TREÏA

JOUI 25 IULIE 1896

NUMERUL 10 BANI

ABONAMENTELE

INCEP DE LA 1 ȘI 15 ALE FIE-CAREI LUN
și se plătesc tot-d'a-una înainte

In *Bucureștî* la Casa administrației
In *Județe* și *Streinătate* prin mandate poștale
Un an în Țară 30 Leĭ; în Streinătate 50 Le
Șase lunĭ 15 „ „ „ 25 „
Treĭ lunĭ 8 „ „ „ 13 „
Un număr în streinătate 20 banĭ

MANUSCRIPTELE NU SE INAPOIAZĂ

Adevĕrul

Să te rereștĭ Romîne de cuiŭ strein în casă!
V. Alexandri

NUMERUL 10 BANI

ANUNCIURILE
In BUCUREȘTI și JUDEȚE se primesc numaĭ la ADMINISTRAȚIE

In STREINATATE, direct numaĭ la administrație și la *toate Oficiile de Publicitate*

Anunciurĭ la pag. IV . . . . 0,30 b. linia
„ „ „ III . . . . 2,— leĭ „
„ „ „ II . . . . 3,— „ „

Un număr vechiŭ 20 Banĭ

ADMINISTRATIA
PASAG. BĂNCEI NATIONALE (TELEFON No. 25)

Director politic: ALEX. V. BELDIMANŬ

REDACTIA
PASAG. BĂNCEI NATIONALE (TELEFON No. 25)

Stolojan complicele luĭ Malaxa

Multe rușinĭ a îndurat această nenorocită țară de nouĕ lunĭ de când liberaliĭ colectiviștĭ, chemațĭ de rege, aŭ pus mâna pe guvern.

Una din aceste rușinĭ este prezența luĭ Stolojan în capul administrațieĭ. Poate oare fi ceva maĭ rușinos, pentru sinceriĭ și oneștiĭ liberalĭ, de cât sĕ vază pe acest ridicol burtă-verde, pe acest escroc politic răsfățîndu-se nu numaĭ pe fotoliul de ministru de interne, ci și pe acel de președinte al consiliuluĭ de miniștri.

E scandalos numĕrul revocărilor primarilor și al disolvărilor consiliilor comunale decretate de acest corupt ministru, și, când un Malaxa este dovedit de magistrațiĭ parchetuluĭ ca făptuitorul unuĭ mare numĕr de hoțiĭ, *Tache* Stolojan nu revoacă pe primarul de Galațĭ, care a furat marĭ sume de banĭ în paguba acesteĭ comune, ci voește a arunca mușamaua colectivistă asupru acestor pungășiĭ malaxiste.

Actul de acuzare semnat de procurorul general Bastaki se află în mânile ministruluĭ de interne.—Ce a făcut cu el acest mișel consilier al luĭ Carol?—Ne-o spune *Dreptatea* ziar bine informat.

Stolojan a arătat luĭ Malaxa raportul procuroruluĭ general Bastaki, fiind față și Em. Culoglu prefectul de Covurluĭ, și după ce a luat cunottință de el, l'a întrebat ce gândește?—Hoțul a rĕspuns că raportul conține și inexactitățĭ.

Acest netrebnic ministru nu a înțeles oare că nu-ĭ este permis a arăta unuĭ inculpat actul de acuzare format contra luĭ?— Nu a priceput oare că acest ne maĭ pomenit fapt mĕ indritueşte a declara că el este complicele hoțuluĭ gălățean, și că îĭ dă mijloace de a critica, precum a făcut'o, raportul procuroruluĭ general.

In această murdară afacere, un lucru m'a mirat: *Cum, acel Culoglu, pe care l'am cunoscut ca un tip de probitate, să se fi metamorfozat într'atâta, în cât să'l vĕz astă-zĭ protectorul pungașuluĭ de Malaxa și întrebuințând influența sa în tabăra colectivistă pentru a obține aruncarea uneĭ mușamale asupra acestor hoțiĭ.*

Și Stolojan și Culoglu aŭ permis hoțuluĭ de Malaxa să arunce cele maĭ josnice înjuriĭ asupra unuĭ magistrat care șĭ-a făcut datoria sub conservatorĭ în afacerea panamaleĭ Ressu—Robescu, și care a trebuit așĭ-o face și astă-zĭ în chestiunea panamaleĭ Malaxa. Toțĭ liberaliĭ cinstițĭ din Galațĭ sînt indignați de această nepăsare a ministruluĭ și a prefectuluĭ carĭ nu aŭ pus o botniță luĭ Zdrelea-Malaxa.

Acest nerușinat talhar nu găsea cuvinte destul de lăudăroase pentru procurorul general Bastaki, când a dat în judecată pe panamiștiĭ conservatorĭ din Galațĭ;—și astă-zĭ fiind prins în flagrant delict de furturĭ, șeful parchetuluĭ Curțeĭ de Galațĭ este pentru Zdrelea-Malaxa un magistrat necinstit și rĕzbunător.

Față cu aceste turpitudinĭ pe care grupul adevĕrat liberal din Galațĭ nu voește cu nicĭ un chip să le indure, ce face escrocul politic de la interne?—Eĭ a promis pungașuluĭ de Malaxa o mușama sturdzească, însă după întoarcerea ministruluĭ de externe în Bucureștĭ. Dacă această făgăduință stolojănească se va îndeplini, vom avea tot dreptul a chema în viitor, pe primul consilier al luĭ Corol, Dim. A. Sturdza-Mușama.

Am cetit cu o vie plăcere, în ziarul ploeștean *Democratul*, rândurile pline de indignațiune contra rușinoaselor apucăturĭ ale guvernuluĭ, față cu furturile ce zilnic să comit.

Noĭ liberaliĭ—zice organul din Ploeștĭ — **am strigat contra hoțiilor ce să făceaŭ sub guvernul conservato-ro-junimist, și am strigat maĭ ales contra mușamaleĭ conservatoare.**

Bine e acum că aceĭ contra cărora strigam noĭ — hoțiĭ și mușamale — să strige și eĭ contra celor de la guvern aceleașĭ douĕ cuvinte:

Hoțiĭ și mușamale!

* *
*

Felicitările mele neobosituluĭ și intransigentuluĭ director al ziaruluĭ *Democratul*, pentru lecțiunea bine meritată ce a dat ministruluĭ de interne Stolojan-Mușama.

Alex. V. Beldimanŭ.

SATIRA POLITICA

Patrioțiĭ

Neĭca Metru Ghiță Bursan, marele patriot romîn, a fost însărcinat ca să confecționeze steagurile ungureștĭ cu carĭ se va împodobi Capitala cînd cu venirea Impăratuluĭ Franz-Iosef.

Metru Ghiță, în această grea operație, va fi ajutat de *grecoaĭca* în chestie, fiind-că acuma ne găsim în alianță cu patria țirilor.

Față cu nouile împrejurărĭ prin carĭ trece statul romîn, Metru Ghiță a devenit bărbatul la ordinea zileĭ, atît ca *amic* al grecoaĭceĭ cît și ca membru în Liga luĭ Perieţeanu-Buzatu.

Ca manifestațiune ungaro fiiă, Metru Ghiță umblă prin birturile din Capitală și cere să mănînce numaĭ: slană și papricaș, bea vin de Tockay și borvis de Borszek, ĭar mustățile 'șĭ le unge cu grăsime de porc autentică.

Cît despre administrația comercială, le-a lăsat de o cam dată în sarcina jurisconsultuluĭ Melisiano și a jurnalistuluĭ Zaharia.

Vax.

◆

Incă un succes

O foiță guvernamentală, vorbind de alianța Romînieĭ cu Grecia, spune că țara trebuĭe să fie recunoscătoare guvernuluĭ liberal pentru acest succes diplomatic.

Din cîte spun, însă, toate ziarele streine nu e nicĭ pomeneală de numele D-luĭ Sturdza orĭ de isprăvile guvernuluĭ romîn. Atît presa austriacă, cît și presa franceză și belgiană arată că tot succesul este al conteluĭ Goluchovsky, că acest diplomat a pus la cale această alianță și că dînsul a realizat-o.

Văd bine D-niĭ ocultiștĭ că aci nu ne pronunțăm dacă alianța e bună saŭ rea, căcĭ precum am arătat și ĭerĭ, după toate înfățișările, Romînia este aceea care, de o cam-dată, va plăti oalele sparte.

Dar să admitem aceea ce vor dînșiĭ ca să credem, să admitem că alianța aceasta ne este foarte favorabilă, totușĭ meritul nu este și nu poate fi al D-luĭ Sturdza.

De alt-fel e și natural ca D. Sturdza să fi jucat un rol pasiv în această afacere. Relațiunile dintre Romînia și Grecia fiind întrerupte, ministrul Romînieĭ erea în neputință de a începe tratările, chĭar dacă ĭ-ar fi trecut prin cap un asemenea proĭect.

Adevărul este că D. Sturdza n'a fost de cît instrumentul pasiv, omul care a iscălit orbește toate condițiunile ce i s'aŭ impus.

Prin urmare, să ne maĭ slăbească ziarele ministeriale cu cîntările de laudă pentru D. Sturdza, căcĭ acest domn n'are alt merit precum n'are altă misiune de cît să realizeze toate actele cele maĭ impopulare. Pentru aceasta a fost adus la putere, pentru aceasta e menținut.

Și cînd Maurul își va fi îndeplinit datoria, nu va pleca, dar va fi izonit.

Dragoș.

◆

Năzdrăvăniile zileĭ

Tu quoque, Zoe?...

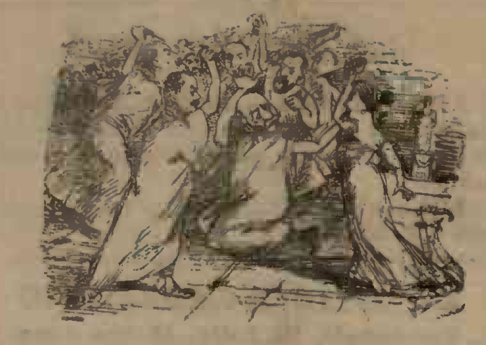

In urma plecăreĭ sale în străinătate, pentru ca să mănînce papricașurile ungureștĭ, Mitiță Sturdza a fost izbit de o mare nenorocire. Ascultațĭ:

Intr'una din casele cele maĭ înalte (cu două etaje) din Bucureștĭ, sărbătorindu-se o nuntă, soția primuluĭ ministru crezu oportun să ridice paharul cu șampanie și să zică: „Beaŭ în sănătatea I. P. S. Mitropolit primat Ghenadie!“

Pe cînd se petrecea acest atentat la liniștea sa familiară, Mitiță Sturdza dormĭa, dar somnul săŭ fu turburat de vise negre complicate cu grandomania sa și cu sinistre prevestirĭ.

Se făcea că Mitiță Scuza devenise în formă de Iuliu Cezar, era îmbrăcat în togă și se plimba cu douĭ dintre vestițiĭ săĭ generalĭ, cu Apostol Mărgărit și cu Bianu. De odată, o ceată de conspiratorĭ ĭes ca din pămînt și toțĭ se reped cu pumnalele asupra sa. Era Fleva, era Adevĕrul, *era* Epoca, *era Catargiu, era mitropolitul Ghenadie. Spăimîntat, Scuza începe să se apere, să dea din mîinĭ și din picĭoare și să chĭeme într'ajutor pe Mărgărit și pe Bianu, carĭ fugeaŭ de mîncaŭ. . . pămînt.*

Dar, o nenorocire! în acest moment Mitiță vede la stînga sa un noŭ pumnal amenințător și acel pumnal era ținut de o mînă de-a sexuluĭ frumos.

Atuncĭ, descurajat, Mitiță cade în genunchĭ și cu o voce sfîșiată, strigă: „Tu quoque, Zoe?!“

Vardalabum.

◆

METAMORFOZE

Intr'unul din numerele trecute, *Voința Națională* ne dă încă o dovadă despre incapacitatea eĭ de a pricepe orĭ-ce ideĭe mare, orĭ-ce ideĭe înaintată.

Ziarul oficios ne vorbește de oare-carĭ metamorfoze prin carĭ a trecut *Adevĕrul*, și bine înțeles că este departe de a înțelege aceste metamorfoze, carĭ aŭ fost atît de raționale și carĭ nu fac de cît să dovedească progresele realizate de presa independentă.

E cĭudat însă ca tocmaĭ *Voința Națională* să ne vorbească de metamorfoze. Metamorfoze, însă, maĭ numeroase și maĭ absurde de cît acele prin carĭ a trecut cerșaful oficios al Oculteĭ, cam rar.

Metamorfoză în chestia națională, metamorfoză în chestia minelor, metamorfoză în chestia legeĭ maximuluĭ, metamorfoză în chestia D-luĭ Fleva, metamorfoză în chestia mitropolituluĭ, metamorfoză pretutindenĭ și în tot-d'a-una.

Și un asemenea ziar, care are atîtea părerĭ cîte numere are și maĭ multe încă de cît îĭ e tirajul, un asemenea ziar se erige în judecător al preseĭ independente?

Intr'adevăr, numaĭ *Voința Națională* poate să aĭbă atîta neobrazare.

Sic.

◆

Concertul european

Neînțelegerea între state. — Eșecul Englezilor.—Pretențiunile Anglieĭ.

Neînțelegerea între state.

Neînțelegerea dintre marile puterĭ europene devine din ce în ce maĭ pronunțată.

In concertul european domnește o disonanță care încurajînd pe Turcĭ în refuzul lor de a acorda reforme creștinilor, exasperează pe aceștia și îĭ silește a se arunca orbește asupra armatelor musulmane.

Cauza disonanțeĭ în concertul european este Englitera.

Lordul Salisbury, ne putînd uĭta eșecul suferit vara trecută în chestiunea armeană, voĭește acum, pescuind în apă turbure, să recîștige influența în Orient și în special la Constantinopole.

Eșecul Englezilor

Anul trecut, diplomația engleză a fost silită să bată în retragere, după ce prin continuele eĭ intrigĭ, a produs atîta vărsare de sînge. Și grație numaĭ intervențiuneĭ conteluĭ Goluchovsky, ministrul de externe austro-ungar, lordul Salisbury putu să ĭasă curat din chestiunea armeană.

Diplomația engleză căuta o ocaziune nemerită pentru a-și lua revanșa. In chestiunea Creteĭ,—chestiune ridicată chĭar prin banĭ englezeștĭ—lordul Salisbury, văzînd cea maĭ favorabilă ocaziune de a lovi atît în Rusia cît și a redeveni puternic la Constantinopole, se pune de-a cumerzișul diplomațieĭ europene și prin abținerea Englitereĭ de la orĭ-ce măsură ce Europa voĭește să ĭa contra Grecieĭ saŭ Turcieĭ, lordul englez speră a putea trage marĭ foloase pentru Anglia.

Pretențiunile Anglieĭ

Intr'adevăr, oficiosul «Times», vorbind în numele guvernuluĭ englez, zice că nu e nevoĭe ca întreaga Europă să intervină în Creta și că arbitrajul Englitereĭ pe lingă Sultan și insurgențĭ ar fi în de-ajuns.

Englitera se retrage dar din concertul european pentru a lua rolul de împăcĭuitoare. Europa se opune însă acestor pretențiunĭ ale Englitereĭ, care, bizuindu-se pe flota eĭ din Archipelag și de la Gibraltar, amenință cu războiŭ orĭ-ce amestec al celor-l'alte puterĭ în Creta.

Prin distrugerea concertuluĭ european situațiunea a devenit foarte precară, ĭar chestiunea Orientuluĭ a intrat într'o nouă fază, ale căreĭa urmărĭ sînt greŭ de prevăzut.

Val.

DIN CARNET

Macedonenii

Apostol Mărgărit triumfă, el triumfă pentru rușinea noastră și pentru vecînica ignominie a D-luĭ Dim. Sturdza.

Acuma sîntem pe deplin lămurițĭ asupra scopurilor tenebroase ce a urmărit omul mic de stat și mic la suflet, care, asociindu-se cu imoralul inspector al scoalelor din Macedonia, a persecutat sistematic pe toțĭ patrioțiĭ romînĭ și a zădărnicit propaganda romînească la Pind.

Tot corpul invațătoresc din Macedonia este astă-zĭ disperat de infamele procedărĭ ale bătrînuluĭ satir, ale exploatatoruluĭ nerușinat, care se bucură de increderea și de simpatiile celuĭ maĭ odios șef de guvern ce am avut.

Aceștĭ profesorĭ sînt hotărîțĭ a porni din Macedonia cu toțiĭ și a veni în Bucureștĭ pe jos.

Cel puțin această protestare indignată și elocuentă avea-va darul să mişte puternic opiniunea publică din Romînia.

Memphis.

◆

REFECURI

Călăiĭ noștri

Ziarele colectiviste, în frunte cu *Gazeta*, aŭ omorît și aŭ înmormîntat *Adevĕrul*. Aceste ziare aŭ anunțat chĭar decesul nostru și aŭ învitat pe toțĭ amiciĭ noștri ca să vie să mănînce din rămășițele luĭ Sache Petreanu și din hîrtia noastră maclatură.

Adversariĭ noștri fiind oamenĭ învățațĭ cu mîncărĭ delicate, neapărat că perspectiva unuĭ asemenea prînz a trebuit să-ĭ ispitească, dar o singură nenorocire intervine pentru ca să le puĭe pofta în cuiŭ: *Adevĕrul* e maĭ sănătos ca orĭ și cînd

Facem chĭar un rămășag: Dacă *Adevĕrul* va muri înainte de cele treĭ ziare, carĭ pînă să ne mănînce, ne mușcă *(Gazeta, Naționalul, Voința)*, ne obligăm să le cedăm toate resturile luĭ Petreanu, ĭar dacă sus-numitele treĭ surate vor da maĭ întîĭ ortul popeĭ, ne îndatorăm să le facem gratis Epitaful.

De o cam dată, am dori să știm ce tiragiŭ, adică ce credit în opinia publică aŭ cele treĭ gazete, toate la un loc. Dacă vor avea cu toatele atîta cît e jumătate tirajul *Adevĕruluĭ*, vom fi nevoițĭ a recunoaște că cititoriĭ acestor ziare se înmulțesc ca ĭepuriĭ la biserică.

Cĭocănaș

◆

Vizita luĭ Franz-Iosef

VIENA, 23 Iulie.—Corespondența Politică *publică o scrisoare din Budapesta constatînd că ziarele ungureștĭ daŭ de asemenea o mare însemnătate viziteĭ împăratuluĭ Frantz-Iosef la Bucureștĭ.*

Pesti Naplo *relevează faptul că Carol I-iŭ al Romînieĭ a domnit în tot-d'u-una cu mare simț politic și a reușit să facă Romînia mare și puternică.*

Pesti Hirlap *zice că aderarea elementelor de ordine în Orient la politica Austro-Ungarieĭ nu maĭ provoacă gelozie din partea Rusieĭ.*

BULGARIA

DE LA 1876 ȘI PÎNĂ ASTĂ-ZĬ

Regența luĭ Stambuloff. — Regele Romînieĭ prinț bulgar. — Regimul Stambuloff.

Am arătat, erĭ, modul cum diplomația rusă prin pana D-luĭ Drandar falșifică evenimentele politice din Bulgaria și cum prin ponegrirĭ și injuriĭ aruncate asupra oamenilor politicĭ bulgarĭ și a prințuluĭ Battenberg, caută să spele pe Rușĭ de toate turpitudinile comise în timpul domnieĭ luĭ Battenberg.

Trecem acum la o nouă epocă, la aceea a regențeĭ și a regimuluĭ luĭ Stambuloff.

Această epocă pătată de sîngele atîtor victime bulgare, este cea maĭ neagră pagină a politiceĭ rusești. De aceea, D. Drandar, vroind să apere pe Rușĭ, se aruncă cu toată furia asupra luĭ Stambuloff.

Minciuna și calomnia sînt armele principale de care se servește D. Drander spre a zdrobi pe marele bulgar; ĭar, în furia sa, uitînd că D-niĭ Stoiloff și Karaweloff aŭ devenit astă-zĭ rusofilĭ, îĭ atacă și pe eĭ ca pe niște complicĭ aĭ luĭ Stambuloff, în lupta pentru exterminarea rusofilizmuluĭ în Bulgaria.

*

Vorbind de alegerea unuĭ noŭ prinț la tronul Bulgarieĭ în locul prințuluĭ Battenberg, după ce istorisește modul cum D-niĭ Stoiloff, Grecoff și Kalceff călătorĭaŭ prin toată Europa să caute un prinț și cum Stambuloff studia toată ziua almanachul de Gotha spre a găsi un candidat la tron, D. Drandar vorbește și de candidatura regeluĭ Carol la tronul bulgar, făcînd unele nouĭ și foarte interesante destăĭnuirĭ. Iată ce spune D. Drandar cu privire la regele Romînieĭ:

„In fine, Bulgaria era să aĭbă de prinț pe regele Carol al Romînieĭ. Coroana îĭ fu oferită la începutul regențeĭ. El o refuză, **dar fie că aștepta să-ĭ fie din noŭ oferită, fie că îșĭ schimbase părerea, regele Carol trimisese răspunsul săŭ, că acceptă Coroana,** *în momentul chĭar cînd candidatura actualuluĭ prinț Ferdinand fu cunoscută oficial în Bulgaria.*

„Este o mare fericire pentru noĭ că regele Carol al Romînieĭ nu domnește în Bulgaria, care e prea săracă pentru a-și putea plăti un domnitor atît de **econom,** *pentru a nu spune* **uzurar.**

„Regele Carol este un german și germanul este
„chinezul Europeĭ: servil, docil, fin și lingușitor
„pînă cînd adună mult aur, spre a face uzură;
„dar apoĭ cînd șĭ-a umplut lada, devine arogant,
„orgolios și fără milă.

Acesta este limbajul puțin politicos, de care se servește D. Drandar la adresa unuĭ rege străin.

Nu vom decide aicĭ dacă are saŭ nu dreptate, dar vom contesta partea întîĭa a istorisireĭ sale și anume aceea unde spune că regele Carol ar fi acceptat coroana bulgară. *Aceasta este inexact, căcĭ o știm din gura luĭ Stambuloff* că regele a perzistat în refuzul săŭ, cu toate rugămințile continue ale regențeĭ bulgare, al căreĭa președinte era Stambuloff.

*

In fine, prințul Ferdinand de Coburg este ales prinț al Bulgarieĭ, ĭar Stambuloff devine ministru președinte.

Partea aceasta din cartea D-luĭ Drandar, e cea maĭ mult presărată de inexactitățĭ și insinuărĭ tendențioase la adresa luĭ Stambouloff.

Stambouloff e prezintat aci ca un călăŭ care în dorul săŭ de a vedea sînge, taĭe și spînzură fără nicĭ un motiv pe ceĭ maĭ ilustri bărbațĭ politicĭ bulgarĭ.

Nu vom contesta că Stambuloff a fost un tiran și că în dorul săŭ de a apăra pe prinț de comploturile rusești a mers cîte o dată prea departe cu măsurile represive; dar de aci și pînă a-l numi *„asasin“*, *„hoț“* *„sugător de sînge,“* cum îl numește D. Drandar, este o mare diferență.

Condamnarea la moarte a luĭ Panița, Milaroff, Gheorghieff, apoĭ asasinatele comise asupra luĭ Belceff, Vulcovicĭ, Mantof, etc., sînt puse în spinarea luĭ Stambuloff, ca și cum el ar fi fost de vină de faptul că agențiĭ rușĭ vroĭaŭ să provoace o revoluțiune în Bulgaria și să detroneze saŭ să asasineze pe prințul Ferdinand, actualul lor prieten.

Stambulof, dacă chĭar în unele cazurĭ, ca acel cu tînărul Tufelcçief, asasinul luĭ Belcef, (fratele acestuĭa Năum Tufelcçief, a asasinat apoĭ pe Stambulof) a fost prea pasionat în urmărirea criminaluluĭ, a avut însă o scuză, *aceea că aflîndu-se în fața unor asasinĭ ordinarĭ, trebuĭa să se poarte și el în consecință.*

Apoĭ scopul pe care îl urmărea Stambulof era un scop patriotic, căcĭ el, înțelegînd că influența rusească este un pericol național pentru Bulgaria, vroĭa cu orĭ-ce chip să gonească pe Rușĭ din Sofia și să salveze ast-fel Bulgaria.

Cînd te aflĭ în fața unuĭ inimic prea puternic și prea puțin scrupulos în alegerea mijloacelor, ca Rusia, eștĭ silit a întrebuința aceleașĭ mijloace ca el, dacă vroĭeștĭ să-l combațĭ cu succes.

*

D. Drandar, în loc să se mulțumească de a istorisi evenimentele petrecute în Bulgaria și a lăsa pe cetitor să judece după meritele sale pe fie-care dintre oamenii de stat bulgarĭ, se transformă în apăratorul interesat al Rușilor și în acuzătorul orbit de pasiune al tuturor acelora carĭ n'aŭ vrut să sărute cnutul rusesc.

Cartea D-luĭ Drandar nu este dar o lucrare serioasă menită a servi istoricilor, ci un panflet voluminos cu care vroind să apere pe Ruşĭ, a fost silit să atenuieze adevărul spre a acoperi prin falşificarea faptelor sîngeroasele şi barbarele mijloace de carĭ s'a servit diplomaţia rusă în realizarea planurilor eĭ politice privitoare la Bulgaria.

Dr. Michail G. Valerianu.

SCRISORI CĂTRE IUBITA

I

Ţie

....Şi cine eştĭ tu, aceea către care din singurătate, din vîrful munţilor, îmĭ îndrept cugetarea şi dorul meŭ? Are drept vre-o fiinţă, vre-o femeie să se numească iubita mea?

Nu!

Multe mĭ-aŭ trecut prin braţe, multora le-am şoptit minciuna scumpă a dragosteĭ. Nicĭ una însă nu mĭ-a robit inima; am rămas vecĭnic acelaş—nesimţitor şi rece la glasul dragosteĭ.

Şi cu toate acestea *una* este aceea, pe care o iubesc, care este iubita mea şi în spre care în momente de linişte sufletească se îndrepta gîndirea mea. Are ia o întrupare, i se poate spune pe nume, este incarnată în cutare saŭ cutare femee, saŭ dînsa le rezumă pe toate? Este *femeia* în general desăvîrşită din toate punctele de vedere, ast-fel cum o visează închipuirea mea.

Iubita mea nu există. In braţe nu am strîns-o nicĭ o dată şi cu toate acestea tot-d'a-una mĭ-a fost noima mea de comparaţiune a tuturor acelora cu carĭ am jucat în prima comedie amorul.

Şi fireşte, *iubita mea* e frumoasă, este *ideală*. Către ea vecĭnic merg; o caut peste tot locul, în lupanare ca şi în palate şi în vecĭnica-ĭ căutare îmĭ pĭerd tinereţa şi restul de iluziĭ.

Găsi-voĭ eŭ vre-o dată pe *iubita mea?* Probabil nu. Dar ce îmĭ pasă! Cine ştie dacă găsind-o nu aş pĭerde-o pentru tot-d'a una, de oare-ce ar înceta să fie *iubita mea*. In întunerecul vieţeĭ mele ea este farul luminos, luceafărul de dimineaţă al păstoruluĭ, e singura legătură care mă maĭ ţine de viaţă şi care îmĭ zice că *poate* încă să găsesc în ea *ceva* care să valoreze osteneala de-a trăi...

Şi de aceea, către dînsa mi se îndreptează cugetul şi dorul meŭ. Eĭ îĭ voĭ spune taina inimeĭ, îĭ voĭ descri impresiunile mele, cu dînsa voĭ sta la vorbă pe cît timp gîndurile îmĭ sînt libere, cîtă vreme pot să mă folosesc de scurtul timp al vieţeĭ de repaos, cît timp în răcoarea dulce a munţilor, sub braziĭ uriaşĭ, pot să uit că mîine munca zilnică şi plictisitoare va reîncepe, cînd—clown al publiculuĭ—sînt nevoit să-l fac să petreacă, să rîză şi cînd trebuie să îndeplinesc munca cea maĭ grea, aceea de a face să rîdă e alţiĭ, cînd ţie nu-ţĭ vine a rîde.

Şi acum, cînd am lăsat masca jos, cînd nu maĭ sînt acela de altă-dată, *iubita mea*, să stăm de vorbă ca douĭ vechĭ prieteni şi să ne spunem unul altuia păsurile noastre.

Aussée, 19 Iulie.

Chiţibuş.

Din Cîmpina

(Corespondenţă particulară a *Adevĕruluĭ*).

Contra „Adevĕruluĭ"

Poliţaĭul, sub-prefectul Bănescu şi tot ce e colectivist aci, se întrec în persecuţiunĭ contra *Adevĕruluĭ*, care-ĭ ustură pe toţĭ.

Duminecă, 21 Iulie, un băĭat de vre-o 9 anĭ, vindea în parcul oraşuluĭ *Adevĕrul ilustrat*. Imediat Bănescu, văzîndu-l, se duce la vînzător, îĭ ĭa ziarele şi le rupe.

Copilul, plîngînd, reclamă plata; atuncĭ Bănescu se repede ca un turbat asupra copiluluĭ şi îl ĭa la palme.

Lumea era indignată de purtarea zbiruluĭ şi puţin maĭ trebuĭa ca să nu-ĭ dea bunuluĭ subprefect o bătaĭe, pe care de altmintrelea o merita.

Copilul, depunînd plîngerea la poliţie, a fost din noŭ bătut de comisar.

Intrebîndu-l cine-va pe Bănescu pentru ce a bătut pe copil, el a răspuns: „pentru că a fost obraznic şi pentru că vinde ziare socialiste."

A doua zi, bietul copil nu a maĭ îndrăznit să vînză gazete.

Sub-prefectul Bănescu e demn de un guvern ca cel din 1896. Cu toate sforţările lor, ziarul *Adevĕrul* este însă din ce în ce maĭ mult cetit, şi aceasta îĭ omoară cu zile.

Victimele pelagreĭ

Ioan sin Marin, sătean din comuna Oraţile, s'a spînzurat Sîmbătă, 20 Iulie.

*

Maria Dumitrescu, din Cîmpina, ducîndu-se la lacul Broaştele, şi-a legat o pĭatră de gît şi s'a aruncat în apă, înecîndu-se.

Nenorociţiĭ suferеaŭ de pelagră.

Diverse

Un caz de holerină s'a întîmplat în Cîmpina.

Săteanul Radu zis şi Mutul a murit în două ore, prezintînd simptomele holerineĭ.

Şi, cu toate acestea, nicĭ o măsură nu s'a luat.

*

Ofiţeriĭ regimentuluĭ IV-lea de roşiori devin din ce în ce maĭ îndrăzneţĭ. In una din viitoarele mele corespondenţe, voĭ vorbi pe larg de un scandal provocat de locotenentul Gălăşescu.

*

Se anunţă darea în judecată a popiĭ Provinceanu, nepotul luĭ Timuş. Cauza e că prea sfîntul ar fi mîncat din baniĭ societăţeĭ „Salvatorul", din Cîmpina, al căreĭ preşedinte este.

*

E vorba ca să se înfiinţeze în Cîmpina un club socialist. Ca socialiştĭ, nu ne poate de cît bucura această ştire.

*

Prin Cîmpina bîntuie cu furie disenteria.

R. E. P.

CRONICA

Inaugurarea Porţilor de Fier

Ultime informaţiunĭ

Programul serbărilor de inaugurare a Porţilor de Fier este definitiv stabilit, ceea ce însemnează că el nu se va maĭ modifica.

Impăratul Franz-Iosef, regele Carol şi regele Alexandru al Serbieĭ vor lua reşedinţa la Mehadia, unde vor face băĭ, lucru pentru care, fiind treĭ la număr, li s'aŭ aranjat treĭ sute de odăĭ, adică atîtea cîte numără vechĭa casă numită *Franzenshoff*.

Intiĭ, vor sosi regele Carol şi regele Alexandru, venind pe căĭ diferite.

Pariurĭ s'aŭ făcut că nicĭ unul nu va sosi *al douilea*, deşi Carol va da ordine să se facă marĭ economiĭ de cărbunĭ la trenul regal.

După cîte-va ore, va sosi şi împăratul Frantz, cu o jumătate de ceas în urma celor d'intîĭ.

Primirea ce se va face celor treĭ monarchĭ va fi *oficială* şi ungurească, dovadă că oraşul va fi pavoazat numaĭ cu stindarde ungureştĭ, precum de asemenea rufăria şi hîrtia de la cabinetele.... de băĭ vor fi tot ungureştĭ.

Un confrate bine informat află din sorginte autorizată, că în onoarea acesteĭ serbărĭ, Lina Magazia a renunţat să dea ortul popeĭ la Viena şi s'a dus să se instaleze în Mehadia, pentru a lua felerul unguruluĭ.

Confratele dă adresa exactă a Lineĭ în Mehadia, cum şi orele de . . , recepţiune.

Numaĭ din interes de tarabă, refuz categoric să daŭ numele confrateluĭ.

Bac.

Conflictul anglo-german

LONDRA, 23 Iulie.—*Morning Post*, vorbind de relaţiunile d'intre Englitera şi Germania, zice că pe la jumătatea luĭ Ianuarie chestiunea unuĭ atac în contra floteĭ engleze se studia în mod serios la Berlin. Acest ziar nu cunoaşte cauzele carĭ ar fi putut face să nască un asemenea conflict şi se întreabă dacă era vorba de o neînţelegere saŭ dacă Germania căuta ceartă Engliterеĭ. *Morning Post* nu poate să găsească nicĭ un motiv certeĭ, dar tonul actual al preseĭ oficioase germane pare că vrea să reînoiască starea de lucrurĭ din Ianuarie şi ar trebui să atragă atenţia omenilor de stat englezĭ.

Călătoria regeluĭ

SINAIA, 23 Iulie.— Azĭ la ora 1 şi 30 m. după amiazĭ, regele şi regina aŭ părăsit Sinaia cu tren special, mergînd în străinătate, via Predeal-Budapesta-Viena, ţinta finală a călătorieĭ fiind Ragaz.

Eĭ sînt însoţiţĭ de D-niĭ colonel Manu şi major Georgescu, aghiotanţĭ aĭ regeluĭ, şi de Doamnele Mavrogheni şi Bengescu, dame de onoare ale regineĭ.

D-niĭ miniştri prezenţĭ la Sinaia însoţesc perechĭa regală pînă la Predeal.

Revoluţia armenească

LONDRA, 24 Iulie. — Consiliul englez din Trebizonda anunţă că la Nakar, la 20 Iunie, Turciĭ aŭ atacat pe armenĭ la un semnal dat, omorînd pe toţĭ aceĭa pe carĭ îĭ întîlnĭaŭ şi dedîndu-se la o prădare generală a caselor.

Vice-consulul din Sivas anunţa la 22 Iulie că nu s'a luat nicĭ o măsură pentru a urmări pe autoriĭ acestor dezordine.

Insărcinatul de afacerĭ englez a prezintat Porţeĭ observaţiunĭ în această privinţă.

Criza ministerială greacă

ATENA, 24 Iulie.— *Berliner Nachrichten* anunţă că la Atena domneşte o mare agitaţie în urma ştirilor în privinţa demisiuneĭ cabinetuluĭ.

Aceste ştirĭ sînt exagerate şi nu s'a produs nicĭ o manifestaţie.

BULETIN ATMOSFERIC

Bucureştĭ, 22 Iulie, 12 ore ziua.

Inălţimea barometrică la	0°.752.7
Temperatura aeruluĭ	C° 31.9
Vîntul calm	
Starea ceruluĭ: puţin noros.	
Temperatura maximă de erĭ	33°
„ minimă de azĭ	15°

Temperatura a variat la noĭ între 35° şi 12°

Timp frumos şi călduros în toată ţara. La Păuceştĭ, Dragomireştĭ, Brăila, Sinaia, a plouat puţin; la Mamorniţa a plouat binişor. Barometrul a crescut în mijlociŭ cu 1 milimetru în Moldova şi Dobrogea şi cu 2 milimetri în Muntenia.

INFORMAŢIUNI

INTERIOARE

Mîine se va ţine un consiliŭ de miniştri la ministerul de interne, sub preşedenţia D-luĭ Sturdza. La ordinea zileĭ va fi luarea uneĭ hotărîrĭ în privinţa afacereĭ Malaxa.

*

După spusele D-luĭ Stolojan, Malaxa va fi sacrificat,—guvernuluĭ fiindu-ĭ teamă de a arunca muşamaua asupra unor hoţiĭ de carĭ insişĭ miniştriĭ s'aŭ speriat.

Dacă Malaxa nu-şĭ va da demisia de bună voie, se afirmă ca va fi revocat.

E probabil că va fi dat şi judecăţeĭ.

*

După alte informaţiunĭ pozitive ce le avem, această atitudine din partea guvernuluĭ este maĭ mult un truc, făcut cu scopul ca prin tîrîrea luĭ Malaxa înaintea justiţieĭ să se poată produce un reviriment în public, tocmaĭ cînd opoziţia crede că va reîncepe agitaţia în chestia Ghenadie.

Studiile pentru construirea docurilor plutitoare la Galaţĭ aŭ început deja. Docurile vor fi construite în apropiere de uzina din acea localitate.

Un noŭ gheşeft la Galaţĭ

Afacerea pungăşiilor de la primăria din Galaţĭ încă nu s'a tranşat, şi din acest oraş se vesteşte astă-zĭ un noŭ gheşeft făcut de ajutorul de primar, D. Theodorescu.

Gheşeftul de care e vorba constă în reconstruirea unuĭ parc, care costă pe comună o sumă însemnată de banĭ, şi care este reconstruit numaĭ pentru a da o faţă maĭ frumoasă şi o valoare maĭ mare unor case ale acestuĭ domn, case se sînt situate lîngă acel parc.

*

Ceea-ce e maĭ grav însă, este că această lucrare se face fără nicĭ un fel de formă.

Lucrarea se execută fără votul consiliuluĭ comunal. Maĭ mult încă: nicĭ un plan, nicĭ un deviz al consiliuluĭ technic nu există, după care să se poată vedea modul cum va fi executată lucrarea, precum şi preţul cît va costa pe comună.

După cum se vede, gheşefturile se ţin lanţ la primăria din Galaţĭ.

D. Gh. Dimitrescu, din Calea Moşilor No. 16, ni se plînge că zilele trecute, pe cînd venea de la Slobozia la Bucureştĭ, în gara Ciulniţa, unde trenurile se schimbă, i s'a furat un gĭamantan, în care avea maĭ multe obĭecte de valoare, precum şi nişte acte comerciale importante.

Reclamînd imediat cazul comisaruluĭ găreĭ, un anume Georgescu, acesta a refuzat să ĭa vr'o măsură, cerînd păgubaşuluĭ ca să prindă el pe hoţ, căcĭ apoĭ îl va judeca.

Plîngîndu-se prefectuluĭ de Ialomiţa, D. Dimitrescu a obţinut acelaş rezultat.

Pentru a se evita pe viitor nemulţumirile ce dese-orĭ se ivesc la redacţia „Gazeteĭ" cu prilejul achităreĭ salariilor, D. Paul Stătescu, prefectul poliţieĭ Capitaleĭ, a luat măsurĭ ca de azĭ înainte achitarea lefurilor să se facă săptămînal de către casierul poliţieĭ, chĭar în localul prefectureĭ, iscălind fie-care salariat într'un stat înfiinţat ad-hoc.

Asupra cadavruluĭ descoperit alaltă-erĭ, între podul Malmaison şi uzina electrică, s'a găsit un ceas de aur, 250 leĭ în diferite monezĭ, un briceag şi nişte hîrtiĭ.

Din nimic însă nu s'a putut stabili încă identitatea mortuluĭ. Capul nenorocituluĭ era tăĭat în maĭ multe părţĭ, ĭar ochiĭ îĭ eraŭ scoşĭ.

Mobilul crimeĭ se crede a fi răzbunarea.

Ni se spune că arestaţiĭ de la penitenciarul central din Iaşĭ, sînt pe punctul de a se revolta, din cauza lipseĭ de apă.

Prin maĭ multe comune din judeţul Teleorman bîntuĭe printre copiĭ disenteria şi tusa convulsivă.

La multe din primăriĭ însă, bieţiĭ oamenĭ nu găsesc nicĭ un ajutor, căcĭ primariĭ refuză a le acorda medicamente gratuit, sub cuvînt că n'aŭ fondurĭ.

D. Tacu, ajutorul de primar al oraşuluĭ Iaşĭ, în lipsa D-luĭ primar Gane, care se află în concediŭ, a fost chĭemat telegrafic la Bucureştĭ, pentru a da explicaţiĭ în privinţa chestiuneĭ apeĭ, precum şi asupra oare-căror neregularităţĭ ce s'ar fi săvîrşit la comună.

Zilele aceste s'a descoperit şi în Iaşĭ o mică asociaţie mizerabilă care se ocupă cu comerţul de carne omenească.

Copilele minore eraŭ furate de la căminul părintesc, şi prin amăgirĭ şi tot felul de promisiunĭ, eraŭ transportate în alte părţĭ şi exploatate în chipul cel maĭ infam.

Poliţia e deja pe urmele criminalilor.

Maĭ mulţĭ comercianţĭ aŭ adresat o petiţie ministruluĭ de finance, prin care cereaŭ ca termenul de 1 August, de cînd sînt obligaţĭ ca la operaţiunile vamale să prezinte facturile originale, să fie prelungit încă cu treĭ lunĭ.

Cererea a fost respinsă.

Chestia apeĭ la Iaşĭ

Nicĭ odată Iaşul n'a ajuns într'o stare maĭ destrăbălată ca astă-zĭ.

Lipsa de apă în oraş se simte atît de mult, în cît populaţia e scandalizată în contra celor de la primărie, carĭ staŭ nepăsătorĭ.

Se afirmă însă, că aceste nepăsărĭ culpabile ar fi din cauza unuĭ gheşeft colosal pe care cîţĭ-va din ediliĭ comuneĭ l-ar fi făcut în înţelegere cu inginerul comuneĭ, D. Chaigneau.

S'a cerut o anchetă a uneĭ comisianĭ de inginerĭ specialiştĭ, precum şi intervenţia parchetuluĭ în această afacere.

Afacerea Fargeon—Ioanide

Afacerea răpireĭ de la şosea a fost dată la instrucţia cabinetuluĭ No. 4.

Erĭ aŭ fost chĭemaţĭ la interogatoriŭ D-niĭ Brătăşanu, Fargeon-fiul precum şi D-na şi D-ra Fargeon.

BURSA DIN BUCURESCI

Cursul de la 22 Iulie (3 August) 1896

5% Renta r. p.	102¼	Acţ. B. Agricole	—
5% Renta am.	100¾	Dacia-România	—
5% » (92—93)	99½	Naţionala	—
5% » am.	99½	Patria	—
6% Obl. rur.	101⅜	Construcţii	—
Pensiunĭ	293	**SCHIMB**	
5% Obl. c. Buc.	95¼	Londra	25.21¼.20½
5% » (1890)	96¼	Paris	100.15.10
5% Fonc. rur.	92⅛	Viena	211.10⅞
5% » urb.	88⅝	Berlin	123.65.55
5% » »	—	Belgia	98.25
5% » » Iaşĭ	82½	Scont B. N.	8
5% Obl. bazalt	—	Avans. » »	6
Banca Naţ.	—	» C. dep.	5½

De asemenea a maĭ fost interogat şi birjarul muscal cu No. 45.

Este probabil că D-na Fargeon va fi pusă în libertate.

*

Ca detaliiĭ în privinţa acesteĭ afacerĭ senzaţionale maĭ putem spune următoarele:

Tînărul Fargeon s'a îndrăgostit de D-ra Emilia Ioanide încă de prin luna Maĭ, anul curent, cînd a venit acasă la familia Farjeon, adusă fiind de o veră a eĭ şi o prietenă a caseĭ Fargeon, D-na Angelescu.

De atuncĭ tînărul amorez n'a maĭ văzut-o de cît de vre-o două orĭ pe D-ra Ioanide.

Nicĭ o corespondenţă apoĭ nu s'a schimbat între aceştĭ tinerĭ, aşa că e puţin admisibil că D-ra Ioanide iubĭa pe acest tînăr şi că de bună voie a dispărut cu el.

Fata, după toate probabilităţile, a fost atrasă în cursa cea maĭ infamă, prin intermediul a vre-o două persoane, carĭ vor fi chemate spre a se explica în faţa justiţieĭ.

*

Instrucţia continuă cu activitate.

Vom ţine în curent pe cetitorĭ cu mersul acesteĭ afacerĭ.

U.

ECOURI

In Sala de Depeşĭ a ziaruluĭ „Adevĕrul" se primesc orĭ-ce fel de comenzĭ de cărţĭ pentru uzul şcoalelor secundare, comerciale, facultăţilor de medicină, de drept, etc., etc., **cu preţurile de Paris fără nicĭ un adaus.**

La Sala de Depeşĭ a Adevĕruluĭ aŭ sosit următoarele romane nouĭ:

Gyp: Ohé! Les dirigeants! images coloriées du Petit Bob. Leĭ 3.50.

Charles Epheyre: La douleur des autres. Leĭ 3.50.

Emile Richebourg: La jolie dentelière. Leĭ 3.50.

Paul Bourget: Une idylle tragique. Leĭ 3.50.

Henri Rochefort: Les aventures de ma vie. 4 vol. Leĭ 14.

André Theuriet: Coeurs meurtris. Leĭ 3.50.

Dubut de Laforest: Angela Bouchaud, demoiselle de magasin. Leĭ 3.50.

Catulle Mendès: L'homme orchestre. Le. 3.50.

Gervais Courtellemont: Mon voyage à la Mecque. Leĭ 4.

Bibl. Lotus Bleu:

E. et I. Goncourt: Première amoureuse. Leĭ 1.

Ch. Nodier: Thérèse Aubert. Leĭ 1.

Jean Lorrain: Une femme par jour. Leĭ 1.

I. H. Rosny: Elem d'Asie. Leĭ 1.

Chateaubriand: Le dernier Abencerage. Leĭ 1.

Orĭ-ce comandă de cărţĭ ce nu s'ar găsi în Sala noastră de Depeşĭ, se aduce din Paris, în cel maĭ scurt timp şi cu preţul original, fără vre-un adaus.

DOSARUL ZILEI

Omorît de tren.— Astă-zĭ dimineaţă, pe linia Bucureştĭ—Giurgiu, la cantonul 2, dincolo de gara Filaret, s'a găsit cadavrul frînaruluĭ Ioan Mazilu.

Nenorocitul avea capul şi gîtul tăĭate de roatele trenuluĭ; restul corpuluĭ era mutilat într'un mod oribil.

Crima din Galaţĭ. — O crimă îndrăzneaţă s'a săvîrşit alaltă-erĭ în apropiere de una din barierele oraşuluĭ Galaţĭ.

Pe cînd fata locuitoruluĭ Alecu Cărbune se întorcea de la cîmp spre casă, pe drum a fost întîmpinată de treĭ indivizĭ, carĭ s'aŭ încercat s'o violeze.

FOIŢA ZIARULUI „ADEVERUL"

26

PRIMEJDIE DE MOARTE

XVI

Lovitura

Privind-o, mi se păru că o asemene disperare nu putea să fie prefăcută şi că era peste putinţă să scoţĭ atîtea lacrimĭ dintr'o inimă nesimţitoare.

Dar mă gîndiĭ că agentul uneĭ misiunĭ atît de periculoase trebuĭa să fie subtil şi prefăcut şi mă întrebaĭ chiar dacă mama Lucas nu exagera puţin disperarea sa.

— Şi cînd te gîndeştĭ, zise, înăbuşindu-şĭ lacrimile, că eŭ sînt cauza tuturor acestora!

— Taras spune asta? strigaĭ repede.

— Ah! aş voi să fie aşa! E maĭ lezne drăguţă, să suferi o mustrare, daca simţĭ că o meriţĭ, de cît ĭertarea şi vorbe binevoitoare.

Incepu a plînge din noŭ, repetînd vorbele prin carĭ Taras se încercase s'o mîngîĭe.

— E vina mea, ţi-o spun,— zise izbindu-se cu mîna în pĭept.

Şi-ĭ adevărat.

Pentru ce am plecat de acasă în lipsa stăpînuluĭ meŭ?

De ce sînt pusă aci, dacă nu ca să păzesc această casă şi să apăr interesele stăpînuluĭ meŭ?

Dacă s'ar fi întîmplat lucrul acesta, pe cînd m'aş fi aflat acasă, ar fi fost o mare nenorocire, dar cel puţin n'aş fi vinovată; nimenĭ n'ar fi putut spune că am îngăduit să se săvîrşească răul.

— Şi spune cine-va lucrul acesta? întrebaĭ.

— Evident, scumpă copilă.

Cine ştie ce ticălos, pîndind ocazia, a putut deschide uşa cu un cuĭ saŭ alt-ceva şi a intrat liniştit.

Ce imbecilă sînt!

Nu mĭ-am făcut nicĭ măcar rondul cînd m'am întors, ca să mă asigur că nu era nimic atins, precum lăsasem la plecare.

Intrebările pline de sub-înţelesurĭ, ale luĭ Kavanagh îmĭ reveniră în minte şi socoteam că era foarte posibil ca o persoană şireată să se acuze de o greşeală ce se poate ĭerta, pentru a se apăra de bănuĭala de trădare.

Podidind-o din noŭ lacrimile, se sculă şi eşi gemînd:

— Doamne! merit să fiŭ aruncată pe drumurĭ, şi atuncia ce aş deveni?

Tresăriĭ, crezînd că am găsit în această frază cheĭa misteruluĭ.

Oare groaza de a se vedea pe drumurĭ nu hotărîse pe mama Lucas ca să contribuĭe la sfărîmarea grupuluĭ?

Inţelegînd consecinţele fatale pentru Taras ale orĭ-căreĭ publicităţĭ în jurul aceleĭ opere, n'ar fi consimţit ea care, atît pentru Taras cît şi pentru dînsa, la acest mod simplu de a înlătura o ameninţare?

Hotărîĭ s'o supraveghĭez de aproape, pînă ce aş fi aflat de la Kavanagh rezultatul cercetăreĭ sale în privinţa prieteneĭ saŭ prietenuluĭ mameĭ Lucas.

O urmăriĭ de atuncĭ pretutindenĭ, dormiĭ cŭ uşa deschisă, şi deşteptîndu-mă cîte o dată de nişte zgomote imaginare, mă strecuram prin întuneric ca să ascult la capătul scărilor.

Nu descoperiĭ nimic care să fi putut confirma cîtuşĭ de puţin bănuelile luĭ Kavanagh.

Trecu o săptămînă şi Kavanagh nu se maĭ arătă.

— Cînd intră în atelier împreună cu Taras, ca să vadă noul grup, care începea să capete formă, mă duseĭ şi eŭ sperînd să găsesc ocazia de a afla ceea ce avea poate să-mĭ spuĭe.

— Cînd va fi gata cuptorul luĭ Gordon isprăvesc şi eŭ, zise Taras.

— Dacă pînă atuncĭ nu se întîmplă nimic, răspunse Kavanagh, posomorit.

— E foarte puţin probabil ca inimiciĭ meĭ să încerce de două orĭ acelaş lucru. Dacă vor încerca, cu atît maĭ răŭ pentru dînşiĭ.

Vor avea de a face cu biata mamă Lucas.

— Dar presupune,— că grupul acesta ar avea soarta celuilalt, zise Kavanagh, aruncîndu-mĭ o căutătură de ochĭ pe furiş.

— Voĭ începe un al treilea, cu revolverul în pozunar, şi nu-l voĭ maĭ părăsi pînă ce nu-l voiŭ fi pus sub protecţia publiculuĭ.

Kavanagh făcu un semn de aprobare, cu multă gravitate, dar nu zise nimic.

Cîte-va minute se uĭtă la Taras, care modela o draperie.

Pe urmă scoase ceasornicul şi vorbi de o întîlnire.

Taras îşĭ lăsă lucrul şi cu toate protestările prietenuluĭ săŭ trecu înaintea luĭ ca să-l conducă pînă la poartă.

In momentul acesta Kavanagh întorcîndu-se spre mine, murmură:

— Am să-ţĭ spun ceva. Dar în numele luĭ Dumnezeŭ, nu pĭerde din vedere pe mama Lucas.

Spuse apoĭ tare un «adio» banal şi scoborî scările fugind.

— Mă duc să fumez o pipă împreună cu Gordon. Vreĭ să mergĭ cu mine pînă la dînsul?

Nimic nu mĭ ar fi făcut maĭ mare plăcere; dar nu îndrăzneam să primesc; înştiinţarea luĭ Kavanagh îmĭ zbîrnîĭa încă la urechĭ.

— Cît o să staĭ? întrebaĭ gîndindu-mă că mama Lucas ar fi rămas nesupraveghĭată.

— Vre-o două ore.

— Eŭ rămîn acasă astă-seară.

Eraŭ opt ore cînd a plecat Taras.

La nouă ore, mama Lucas veni să-mĭ ureze bună seara cu un ton lugubru şi de atuncĭ începuĭ să ascult orĭ-ce pas pe uliţă, de şi n'aveam nicĭ un motiv să aştept pe Taras înainte de o oră.

La zece ore, eşiĭ fără să fac nicĭ un zgomot şi mă uĭtaĭ la fereastra mameĭ Lucas.

Nu se vedea nicĭ o lumină, dar cînd ajunseĭ la uşa atelieruluĭ, partea inferioară a acesteĭ ferestre se ridică şi apăru capul bătrîneĭ.

Mă auzise trăgînd zăvoarele uşeĭ din curte.

— Cine-ĭ acolo? strigă alarmată.

Iĭ explicaĭ că eşisem să mă asigur dacă broasca cea nouă, pusă la uşa atelieruluĭ, era solidă.

— Crezĭ, dragă mititică, cum că aş putea să mă culc înainte de a închide peste tot?

Stăpînul nu s'a întors încă?

Iĭ spuseĭ că-l aşteptam din moment în moment şi după ce ne ziserăm bună seara, lăsă gamul ĭar eŭ plecaĭ.

Lăsasem o luminare în bucătărie.

Uĭtîndu mă de jur împrejur, văzuĭ tot în ordine; cheĭa uşeĭ de intrare era atîrnată acolo.

— De sigur,— mă gîndiĭ— Kavanagh s'a înşelat. Nu e nevoie să maĭ supraveghĭez pe mama Lucas.

Mă întorseĭ ĭar în sală ca să ascult dacă vine Taras.

De o dată îmĭ veni ideĭa că poate Kavanagh făcuse aluziune la vr'un atac, care ameninţa în noaptea aceea pe Taras.

Sună zece ore şi treĭ sferturĭ.

Mă hotărîĭ să mă duc să-l caut pe Taras.

Mă îmbrăcaĭ şi plecaĭ repede, împinsă de o presimţire nerezonabilă.

Cheul era deşert.

Ajunseĭ la terasa Adelphi.

O cupe stătea înaintea uneĭ porţĭ deschise; vizitiul îndrepta ceva la hamurĭ.

(Va urma)

Neizbutind, unul din eĭ ĭ-a înfipt un cuţit între coaste în partea stîngă.

Bandiţiĭ aŭ fugit apoĭ.

La ţipetele sfişietoare ale victimeĭ, venind chĭar părintele eĭ, care nu se afla departe, a ridicat-o şi transportat-o în oraş, la spital.

Hoţi precoci.—D. Grimani, inspector la societatea de asigurare „Naţionala", a fost astă-noapte victima unuĭ furt prin efracţie.

Autoriĭ sînt în număr de treĭ, dintre carĭ cel maĭ în vîrstă abĭa are doĭ-spre-zece anĭ.

Furtul constă în nişte aparate de fotografie şi cîţĭ-va francĭ.

Revoluţia din Creta

LONDRA, 23 Iulie.—Se anunţă din Viena ziaruluĭ *Times* că în acest oraş se speră mereŭ, că Englitera nu se va separa de cele-l'alte puterĭ în chestia cretană.

Se consideră ca posibilă o învoĭală dacă se reuşeşte a se găsi măsurĭ pentru a localiza turburările, precum şi garanţiĭ pentru executarea reformelor necesare.

Tîrgul cerealelor

Brăila, 20, 21, 22 Iulie, 1896

Grîŭ cant. „ 45570 gr. % k.—61¼ pr. 8—10—60
Secară „ 2500 „ %k. „ 7.25

Cereale sosite:

Pe apă: Grîŭ 12500 Porumb 11250:
Pe uscat: Grîŭ 44200.

Marmorosch Blank & Comp.

ABONAMENTE de VARĂ
In ţară:
O lună, 3 leĭ; 15 zile, leĭ 1,50.
In străinătate:
O lună, 5 leĭ; 15 zile, leĭ 2,50

EDITIA III

Ultime Informaţiunĭ

INTERIOARE

D-niĭ Sturdza şi Stolojan, în urma uneĭ minuţioase examinărĭ a acuzaţiunilor aduse contra luĭ Malaxa, văzind că s'ar compromite prea mult guvernul apărîndu-l, aŭ hotărît anularea tuturor lucrărilor încheĭate de consiliul comunal în înţelegere cu primarul Malaxa, ca fiind făcute în contra legeĭ.

Chestiunea aceasta va fi adusă în discuţia consiliuluĭ de miniştri, spre a fi aprobată de întregul consiliu.

D. Bursan, locţiitorul de primar al Capitaleĭ, se ocupă atît de bine de interesele oraşuluĭ, în cît din această cauză, brutariĭ şi măcelariĭ ĭarăşi aŭ început să-şĭ facă de cap.

Pîĭnea ce se debitează în multe părţĭ este proastă şi lipsită de greutatea cuvenită, ĭar carnea e absolut împuţită.

Din buletinul oficial al mişcăreĭ populaţieĭ Capitaleĭ se constată că, în intervalul de la 7—13 Iulie, aŭ fost 128 cazurĭ mortale, dintre carĭ 41 datorite gastro-enteriteĭ.

Răpirea de la Şosea

Instrucţia în afacerea răpireĭ de la şosea continuă cu activitate. Erĭ, D-na Fargeon, care fusese arestată, a fost pusă în libertate.

Pentru astă zi sînt citaţĭ la parchet fraţiĭ Brătăşanu şi D-na Anghelescu, verişoara D-reĭ Ioanide.

Ni se afirmă că douĭ sînt nenorociţiĭ carĭ, sub masca anonimatuluĭ, aŭ fost obligaţĭ să înjure pe toată lumea după porunca prefectuluĭ şi a comisarilor de poliţie.

Unul, Olteanu, aşteaptă confirmarea în funcţiunea de poliţaĭ; cel-l'alt, Hodoş, se supune la toate torturile morale în vederea împămîntenireĭ ce i s'a făgăduit.

Iĭ deplîngem.

După cercetările făcute, s'a constatat că nenorocitul, care acum treĭ zile a fost găsit pe cheĭul Dîmboviţeĭ în apropiere de uzina electrică, e comerciantul Teodor Georgescu, din Calea Moşilor, No. 9.

Netăgăduit că mobilul aceşteĭ crime oribile a fost răzbunarea.

Parchetul urmăreşte pe criminal.

In urma uneĭ neînţelegerĭ cu D. Fleva, membriĭ stîngeĭ liberale aŭ părăsit ideĭa de a maĭ înfiinţa la 15 Septembrie un club separat, în Capitală, după cum era vorba.

Maĭ mulţĭ cetăţenĭ din Constanţa pregătesc un memoriŭ, pe care l' vor acoperi cu numeroase iscăliturĭ şi prin care vor cere ca şcoala normală ce funcţiona în acea localitate şi pe care ministrul instrucţieĭ a desfiinţat-o, să rămîĭe în fiinţă.

Se ştie că pe ziua de 1 Septembrie şcoala normală din Constanţa va fi desfiinţată, urmînd ca elevele aceleĭ şcolĭ să se ducă la şcoala normală din C.-Lung.

Pînă la sfîrşitul luneĭ curente va sosi toată comanda de arme, făcută de ministerul de războiŭ la fabrica din Stayer.

Măcelariĭ din Craĭova s'aŭ constituit în cartel şi aŭ urcat preţul cărneĭ de la 65 la 80 de banĭ chilogramul.

Primăria n'a luat nicĭ o măsură, de oare ce exploatatoriĭ se bucură de protecţia prefectuluĭ Pleşea.

Escrocul Stolojan se ţine de cuvînt.

Acum o lună, cînd presa opoziţiuneĭ a destăĭnuit pungăşiile săvîrşite de actualul ministru de interne, pe vremea cînd nicĭ nu visa poate că meritele sale de escroc îl vor recomanda într'o zi atenţiuneĭ partiduluĭ colectivist, ziarele poliţieĭ sale aŭ declarat categoric că drept orĭ-ce apărare a stăpînuluĭ lor, **vor răspunde în curînd cu infamiĭ la adresa fie căruĭ ziar al opoziţiuneĭ.**

Gazeta prefectuluĭ de poliţie şi-a făcut, cea d'întîĭ, datoria. *Adevĕrul* a fost în primul rînd ţinta atacurilor celor maĭ infame. Acuma a venit şi rîndul ce'or-l'alte ziare, şi cu executarea lor s'a însărcinat *Voinţa Naţională*.

In numărul de aseară, organul principal al colectivităţeĭ acuză pe ziarul *Dreptatea* că în luna Februarie a. c., s'ar fi vîndut luĭ Ghenadie în schimbul sumeĭ de 775 de leĭ, încasaţĭ pentru inserţiĭ. Tot pentru ast-fel de inserţiĭ, *Lumea Nouă* ar fi primit 300 de leĭ, ĭar ziaruluĭ *Timpul* i se serveşte, afirmă organul colectivist, 200 de leĭ pe lună, tot pentru asemene inserţiĭ.

Şi toate acestea reptila le debitează fără a se crede obligată cîtuşĭ de puţin a le documenta.

Sîntem siguri însă că şi chiar dacă ziarele calomniate s'ar încerca să dovedească că infamia colectivistă, nicĭ *Voinţa* nicĭ *Gazeta* n'ar retracta nimic, ci ar duce infamia şi maĭ departe, aşa cum procedează ele faţă de *Adevĕrul*.

La ministerul de războiŭ s'a hotărît ca defilarea trupelor, care se va face cu ocazia venireĭ împăratuluĭ Frantz-Iosef în Bucureştĭ, să se facă pe platoul de la Cotrocenĭ, ĭar nu pe cîmpul de la Floreasca.

Din cauza unor neînţelegerĭ între primăria Brăila şi ministerul domeniilor, cu privire la dreptul de posesiune asupra uneĭ teren, s'aŭ suspendat lucrările pentru construirea linieĭ ferate Brăila-Lacu Sărat.

Maĭ mulţĭ negustorĭ din Rusia aŭ venit zilele acestea în ţară, cu scopul de a face însemnate cumpărăturĭ de fîn.

Pînă acum se afirmă că s'a şi făcut deja un transport destul de însemnat cu destinaţie pentru Odesa.

Prefectul de Putna, D. dr. Munteanu, nu poate duce casă bună cu primarul Săveanu, care voieşte a fi arbitrul situaţieĭ în întregul judeţ.

D. dr. Munteanu, într'un raport adresat la începutul aceşteĭ săptămînĭ ministruluĭ de interne, expunînd situaţia, declară că D-sa nu poate să facă administraţie în Putna, din cauza amesteculuĭ direct al D-luĭ Săveanu.

O altercaţie a fost erĭ în Cişmegiŭ între pensionariĭ militarĭ, D-niĭ maior P. Niculescu şi căpitan Argeşeanu, din cauza uneĭ discuţiunĭ. Dacă nu s'aŭ luat la bătaĭe, aceasta se datoreşte numaĭ intervenţieĭ celor-l'alţĭ colegĭ.

Aseară, D. căpitan Argeşeanu a trimis martorĭ adversaruluĭ săŭ.

La Galaţĭ domneşte o destrăbălare din cele maĭ marĭ în ceea-ce priveşte conducerea afacerilor publice.

Nicĭ prefect, nicĭ primar, nimenĭ, în fine, nu este care să se ocupe de interesele locale, titulariĭ fiind preocupaţĭ de a-şĭ justifica hoţiile.

EXTERNE

Albaneziĭ aŭ început şi eĭ să se mişte. Zilnic se vestesc cruzimile cele maĭ marĭ comise de Albaneziĭ din vechĭa Serbie, asupra Sîrbilor de acolo.

Guvernul sîrb a protestat la Constantinopol contra acestor barbariĭ, cerînd imediată satisfacţiune şi supunerea Albanezilor.

Din Salonic se scrie că populaţiunea atît creştină cît şi musulmană din Macedonia este în cea maĭ mare agitaţiune.

Emisarĭ bulgarĭ şi grecĭ cutreieră oraşele şi satele şi spun populaţiuneĭ că în curînd va izbucni un războiŭ între Turcia şi Rusia şi că populaţiunea trebuie să fie pregătită a lua o parte activă în acest războiŭ.

La Salonic, iritaţiunea musulmanilor e atît de mare, în cît patrule militare circulă ziua şi noaptea prin cuartierele creştine, spre a le păzi contra atacurilor turceştĭ.

Guvernul unguresc a revocat măsura luată în contra societăţeĭ de cultură «Petru Major» din Buda-Pesta, a căreĭ activitate fusese suspendată în urma unor denunţărĭ că membriĭ aceşteĭ societăţĭ făceaŭ politică.

ECOURI

Printre Domnişoarele carĭ aŭ reuşit cu succes la examenul de bacalaureat din anul acesta, s'a distins D-şoara Elvira Nicolescu, din T.-Jiŭ.

POŞTA REDACŢIEI

D-luĭ K.—*(Constanţa)*—Nu putem da nicĭ o urmare unuĭ denunţ anonim privitor unuĭ fost poliţaĭ numit Cimbru.

SPECTACOLE

CASINO PARISIAN, Str. Academieĭ. — Sîmbătă, 27 Iulie, 1896, reprezentaţiune extra-ordinară, dată în beneficiul D-neĭ Maria Moru. Se vor reprezinta următoarele piese: „Două fete şi-un flăcăŭ", operetă comică în două acte.

Spectacolul se va începe cu „Uĭte popa! nu e popa", comedie într'un act de D-nul D. R. Rosetti.

Borsek

Stagiunea băilor **BORSEK** (Transilvania) începînd de la 1 Iulie st. n. Direcţiunea face cunoscut că fiind legătură de deligenţă directă fără întrerupere din Piatra N. la Borsek cu preţurĭ foarte avantagioase adică **10 leĭ de persoana** Pentru copiĭ jumătate.

Bilete de deligenţă se găsesc la Piatra, la antreprenorul **Wassermann**, Piaţa Mare, unde se găsesc şi prospecte şi informaţiunĭ

252—10 **Direcţiunea**

VAGONETE ŞI ŞINE
DE INCHIRIAT ŞI DE VINZARE la D Albert Bercovicĭ strada Stelea No. 6 saŭ la deposit Calea Văcăreştĭ 198.
40—12 Condiţiunĭ avantagioase

Apa Minerală de BORSZEK
(BORVIS)

Pentru excelentele sale proprietăţĭ premiate la Expoziţia Universală din Viena diploma de distincţiune şi la Expoziţia din Paris medalie de argint.

Multe autorităţĭ medicale aŭ recunoscut că această apă minerală posedă o excelentă putere de vindecare în diverse cazurĭ. Prin gustul săŭ cel plăcut şi bogatul conţinut mineral, această apă ameştecată cu vin, e recunoscută ca o băutură plăcută şi răcoritoare, superioară altor ape minerale.

EXPORTATORI GENERALI
LAZAR & WERZAR, Braşov
Depozitul general pentru capitală
la D-nul VASILE CREŢOIU
STRADA COVACI, No. 17
In provincie la diferite depozite principale
102-20

Doctor I. BRAUNSTEIN
FOST ASISTENT DE PROFESOR IN VIENA
FOST ŞEF DE CLINICA
Pentru boalele de gură şi dinţĭ în New-York
De 18 anĭ specialist în boalele de gât, gură, nas şi urechĭ
SCOATEREA NEDUREROASĂ
A DINŢILOR PRIN ANESTESIA
PRIN MIJLOACE NEVATAMATOARE, INSA INTERDISE DENTIŞTILOR
VINDECAREA MIROSULUI DIN GURA
Consultaţiunĭ de la 8—9 a. m. şi de la 3—5 p. str. Colţeĭ No. 14

BOALELE SIFILITICE
NEPUTINŢA BARBATEASCA
Vindecă după cele maĭ nouĭ metode radicale fără durere şi împedicare, după o experienţă de 24 de anĭ ca specialist în boale lumeştĭ
Dr. THÖR
Strada Emigratu No. 1, intrare numaĭ prin Strada Sfinţiĭ Voĭvozĭ
Consultaţiunĭ de la 10—1 dim. şi de la 5—8 seara
Loc separat de aşteptare pentru fie-care.
1287—5

Apele minerale din Slănicu Moldoveĭ
Premiate pînă în prezent pentru excelentele proprietăţĭ cu patru medaliĭ de aur şi argint la expoziţiunile din:
PARIS, VIENA, FRANKFURT şi BUCUREŞTI

Ceĭ maĭ eminenţĭ medicĭ din ţară le recomandă cu preferinţă, căcĭ experienţele aŭ dovedit că sînt cu mult maĭ superioare acelor streine, dovadă că atît numărul vizitatorilor la Slănic, cît şi apele, ce se consuma în ţară, sporeşte considerabil în fie-care an

Isvorul No. I a ajuns pentru aceĭ, care o întrebuinţează, o apă indispensabilă pentru masă, amestecată cu vin, e digestivă, diuretică, face de creşte apetitu, curăţă limba cînd e încărcată, dispar arsurile şi acrimele ce se ridică pe gît, şi linişteşte durerile de stomac; secreţiunea bronchiilor devine maĭ însemnată, espectoraţiunea se uşurează, catarurile şi răguşeli e dispar, urina devine abondentă; de aceea e şi mult întrebuinţată la boalele de rinichĭ şi a căilor urinare

Isvorul No. III, pronumit Regele apelor de stomac se întrebuinţează actualmente pe o scară foarte întinsă ca apă de cură în contra tuturor afecţiunilor de stomac, intestine şi ficat.

Isvorul No. VI e o apă plăcută purgativă şi un bun regulator pentru aceĭ ce sufer de constipaţie şi la obesitate.

A se adresa comenzile farmacistuluĭ **IOAN WERNER din Roman**, singurul exploatator, care le expediază franco la orĭ-ce staţiune de C. F. din ţară.

Se găsesc şi la principalele farmaciĭ, drogueriĭ şi băcaniĭ din ţară.

Depozit pentru *Bucureştĭ la drogueria* **M. ECONOMU et Com.** *strada Şelari, la Iaşĭ la farmaciele D-lor* **Fraţĭ Konya** şi **B. G. ILUTZA.** 206—28

De închiriat chiar de acum cu preţ moderat un loc destul de mare pentru a se deposita orĭ-ce mărfurĭ grele pe Bulevardul Dosul găriĭ No. 11 a se adresa la administraţia acestuĭ ziar. 311—10

LICEUL MODERN
DE BĂEŢI
Bucureşti, Calea Victorieĭ 190
SUB DIRECŢIUNEA
D-lor dr. M. BRANDZA şi G. C. DRAGU
Cursurile primare şi liceale ale anuluĭ şcolar 1896—97 vor începe la 8 Septembre 96 cu următorul corp didactic:

I. Curs liceal

1. Preotul Simeon Popescu, (dr. în theologie, prof. la şcoala nor. de instit.) va preda religiunea şi istoria cl. IV-a.
2. Th. D. Speranţă, (dr. în litere, prof. la şcoala normală de institutorĭ) l. română cl. V, VI, VII.
3. George Adamescu, (licenţiat în litere, prof. la gimnasiul «Şincaĭ») limba română clasa VI, VII.
4. Eniŭ Bălteanu, (lic. în lit.) limba română cl. I—IV.
5. G. C. Dragu, (licenţiat în litere, prof. la liceul «Lazăr» filosofia clasa VI—VII.
6. Lazăr Săineanu, (dr. în litere prof. la şcoala normală superioară) limba latină clasa V—VII.
7. Gh. Pop, (dr. în litere, prof. la liceul «Mihaĭ Bravul») l. germană clasa V—VII.
8. Marius Săineanu, (dr. în lit.) limba germană cl. I—VI.
9. Ion C. Georgian, (licenţiat în litere, prof. la liceul „Sf. Sava") istoria clasa V—VII.
10. St. Mihăileanu, (licenţiat în litere, prof. la liceul «Sf. Sava») limba elenă clasa V—VII.
11. N. Colceag, (licenţiat în litere prof. la gimnasiul „Şincaĭ" limba elenă clasa III—IV.
12. D. Georgescu, licenţiat în litere, prof. la liceul „Sf. Sava") limba latină cl. I—II.
13. D. M. Popescu, (licenţiat în lit.) l. latină cl. III şi IV.
14. Al. Ignat, (absolvent al facultăţeĭ de litere) istoria şi geografia I—IV.
15. Alecu Demetrescu, (licenţiat în litere, prof. la liceul „Sf. Sava") limba franceză cl. V—VII.
16. Nerva Hodoş, (absol. în lit.) l. franceză cl. I—IV.
17. Rouet de Ceresnes, (licenţiat în litere) pentru conversaţia franceză clasa I—VII.
18. M. Brînză, (dr. în ştiinţele naturale, prof. la şcoala normală de institutorĭ) va preda şc. naturale.
19. St. Cerchez, (dr. în chimie) sc. fisice.
20. Stelian Petrescu, (licenţiat în sciinţele fisico-chimice, prof. la gimnaziul „Şincaĭ") sciinţele fisice.
21. N. Cosăcescu, (licenţiat în matematicĭ, prof. la şcoala normală de institutorĭ), matematica clasa V şi VI.
22. I. Ghibaldan, (licenţiat în matematicĭ, prof. la liceul „Mateiŭ Basarab") matematica clasa VII.
23. G. Popescu, (licenţiat în matematicĭ, prof. la gimnasiul Cantemir-Vodă) matematica clasa I—IV.
24. G. A. Morţun, (licenţiat în drept) Dreptul şi Economia politică la clasa VII.
25. M. Codreanu, (dr. în medicină) Higienă.
26. D. Ionescu, (prof. la liceul „Lazăr" şi şcoala normală de institutorĭ) gimnastica.
27. D. Georgescu, (prof. la gim. „Cantemir" desemnul.
28. I. Bănulescu, (prof. la gim. „Şincaĭ") musica vocală.
29. G. Moianu, (prof. la şc. nor. de inst. lucrul manual.

Profesorĭ preparatori: A. Scriban, I. Odor, absolvenţĭ aĭ facultăţeĭ de litere, pentru l. elenă şi l. latină A. Alperu, licenţiat în matematicĭ şi elev la şcoala de podurĭ, I. Macarie, elev la podurĭ pentru matematicĭ.

II. Curs primar

1. C. Săvulescu, (absolvent al şcoaleĭ normale Carol I) va preda cursurile în romîneşte la clasa I—II.
2. I. Macedon, (absolvent al şc. norm. din Galaţĭ) cursurile în romîneşte la clasa III.
3. Ion C. Galescu, (fost director de şcoală primară) cursurile în romîneşte ale cl. IV.
4. Et Oehl, (profesor brevetat din Franţa) pentru conversaţia franceză.
5. St. Gallin, (absolvent al gimnaziuluĭ din Cornovilz şi licenţiat în theologie) pentru conversaţia germană.
6. Juares Movilă, (institutor, absolvent al conservatoruluĭ din Bucureştĭ) pentru vioară.
7. G. Moianu, pentru lucrul manual.
8. D. Ionescu, pentru gimnastică.
9. A. Pop, licenţiat în theologie, sub director.

Medic al institutuluĭ dr. Thomescu, medic primar la spitalul de copiĭ şi profesor de clinică infantilă la Universitatea din Bucureştĭ.

Inscrierile se fac cu începere de la 20 August, în toate zilele între orele 9—12 şi 3—6 la cancelaria direcţiuneĭ, în localul „Liceul Modern", Calea Victorieĭ, 190, Bucureştĭ.
319—9

D. Dr. Albescu
fost medic secundar
în serviciul D-luĭ profesor dr. Stoicescu, întorcîndu-se din voiaj şi reĭa consultaţiile Calea Văcăreştĭ 22. 329—6

Casa de Sănătate
Institut din noŭ reorganisat
BUCUREŞTI
51, — STRADA TEILOR — 51
Dirigiată de dr. Saabner Tudurĭ

Căutarea boalelor interne şi chirurgicaĭe, precum şi a tutulor boalelor nervoase şi chronice. Tratarea boalelor de piele, a boalelor de ochĭ, gît, nas şi urechĭ, a e pioraeu ledOu uaɹs ɹeoy rinichĭ, ·ţi— o Tratamentul boalelor gynecologice; camere cu intrare separată pentru facerĭ, o moaşă cu diplomă locueşte în institut. Discreţiune. — Tratament special al syphilisuluĭ şi a boalelor uretro-genitale.

Bolnaviĭ se pot căuta cu orĭ-ce medic saŭ specialist.

Preţurile moderate, pentru angajamente lunare se fac reducerĭ.

Consultaţiunĭ în fie-care zi, pentru boalele interne şi syphilitice de la 10—12 dimineaţa.

Direcţiunea trimete de îndată după cerere noul prospect al Caseĭ pe 1896. 1388—72

Dr. I. T. Mera
MEDIC ROMAN
Karlsbad, *Marktplatz* Tempel 141—24

FOIŢA ZIARULUI «ADEVĔRUL

97

PRIN CRIMA

PARTEA A TREIA

FRATE ŞI SORĂ

I

Salomé

Norette o privi pe mumă-sa, cu mariĭ săĭ ochĭ de orientală, în carĭ acum lucea o flacără atît de dulce, în cît Salomé tresări.

— Oare nu te bucurĭ tu de tot ce mă face fericită? zise ea liniştită.

Salomé ridică din umerĭ; prefăcîndu-se rece, dar din ochiĭ săĭ curgeaŭ lacrămile.

— Ah! aceste doamne aŭ toată dreptatea, cînd te numesc Melusine, îĭ zise ea. Nimenĭ nu este aşa de tare în cîştigatul simpatiilor, ca tine.

— Te ador cum mă adorĭ tu pe mine, scumpă mamă, cea maĭ frumoasă şi cea maĭ bună dintre toate, murmură ea foarte încet.

Doamna de Premesnil era cea maĭ gentilă.

— Ştiĭ, zise către Salomé, e mult timp de cînd eştĭ gentilă cu mine şi sînt foarte fericită de a-ţĭ fi aşa de plăcută. Orĭ-cum sînt sigură că eştĭ o baroneasă tot atît de autentică pe cît sînt eŭ contesă; mă declar gata de a-ţĭ oferi un loc în loja mea, dacă vreĭ să primeştĭ.

— Mulţămesc, răspunse Salomé, mişcată.

Apoĭ, zise aruncînd o privire dureroasă asupra rochieĭ sale negre:

— A trecut multă vreme de cînd petrecerile nu mă maĭ atrag.

Se făcu tăcere.

Iar dînsa, pentru a schimba subĭectul, se adresă uneĭ tinere femeĭ elegante, zicînd:

— E rîndul d-tale ca să încercĭ, doamnă. Suzanna te aşteaptă cu corsajul, care e aproape gata.

Tînăra femeĭe se sculă, şi Salomé vroĭa s'o urmeze, cînd de odată se auzi o voce piţigăĭată şi displăcută.

— Ah! zise Premesnil cu un rîs mucalit, ĭată monumentala Sylvie, care soseşte!... O să petrecem bine!

Ochiĭ Saloméeĭ scînteĭaŭ, ĭar faţa-ĭ devenise foarte palidă.

Dar cu totul stăpînă pe dînsa, zise tinereĭ femeĭ:

— Să ne grăbim, Doamnă, dacă doreştĭ ca să-ţĭ văd eŭ însumĭ corsajul. Vino repede, căcĭ ĭată că vine baronesa Berthier, cu care nu maĭ sfîrşesc în vecĭĭ-vecilor, dacă intru odată în vorbă.

Dispărură amîndouă pe cînd Sylvia însoţită de noră sa, intra gronţăind şi făcînd fie-căruĭa reproşurĭ.

Frumuseţa sa de altă dată dispăruse şi în locul eĭ remăsese tot ce era comun.

Afară de asta, ea se îmbrăca tot maĭ răŭ, toaletele eĭ deveneaŭ tot maĭ ridicole.

Timp îndelungat, Salomé refuzase de a o îmbrăca, dar se hotărîse în cele din urmă.

Iĭ furniza însă ast-fel de haĭne, în cît urăciunea eĭ eşĭa şi maĭ mult în relief.

Mulţĭ îĭ spuneaŭ:

— Cum poţĭ să puĭ alăturĭ ast-fel de culorĭ, D-ta care aĭ un tact aşa de rafinat?... S'ar putea spune că vreaĭ s'o poceştĭ în dinadins pe bĭata baroneasă!...

— Nu sînt eŭ stăpînă, răspundea Salomé; aşa vrea ea.

De fapt, Sylvia se credea grozavă în costumele eĭ.

Naivă şi chĭar proastă, ea îşĭ închipuĭa că nicĭ o femeĭe din Paris nu e aşa de frumoasă ca dînsa.

Şi ceasurĭ întregĭ se admira în oglinzile carĭ la Salomé începeaŭ de la duşumea şi se sfîrşeaŭ în plafond, aşa în cît te puteaĭ vedea cu totul.

Ea încerca tot ce-ĭ trecea prin mînă şi rămînea ore întregĭ adîncită în contemplaţiunea monomentaleĭ sale persoane.

Dar dacă Salomé o privĭa cu un fel de răceală ce dovedea buna eĭ creştere, Norette nu făcea acelaş lucru.

De îndată ce Sylvia intra în casă, Norette se simţĭa neliniştită şi enervată, ĭar fica eĭ o plictisea şi maĭ mult încă.

Trebuĭe să spunem că nu ĭeraŭ de loc amabile.

Orgolioase şi arogante, ele găseaŭ mereŭ un chip de a o blesa pe Norette, care le răspundea pe faţă şi ştia să le pună la locul lor.

Salomé avea un mijloc foarte simplu pentru a le calma pe amîndouă.

— Dacă îţĭ displace ceva în casa mea, Doamnă, n'aĭ de cît să nu maĭ viĭ pe la noĭ.

Şi Sylvia înghiţĭa aceste ofense, pentru că era convinsă că numaĭ Salomé putea pune în evidenţă graţiile opulenteĭ sale persoane.

Intra roşie, furioasă.

In urma eĭ se vedea silueta uneĭ fete nesuferite. Era Françoise, fica luĭ Louis din prima sa căsătorie.

— Cum! strigă ea intrînd în sala în care era contesa Premesnil şi alte dame, toaleţa mea de catifea nu e încă gata?

Şi mîine seară daŭ un prînz pentru 30 de persoane, la care va lua parte şi principele indian Monté-Leone, care va face o adevărată revoluţie în Paris şi care va descinde maĭ întîĭ la noĭ.

— Vreaŭ toaleta, mă înţelegĭ? continuă adresîndu-se Noretteĭ.

Trăsura mea e jos, trimete ca s'o pună într'însa.

Drept orĭ-ce răspuns, Norette ridică din umerĭ.

Sylvia şi surzise, după toate cele-lalte.

— Nicĭ m'am început încă toaleta eĭ, zise Norette surîzînd.

— Iţĭ mulţumesc, zise Sylvia, e gata? dă-o valetuluĭ meŭ şi înveleşte-o bine, te rog.

Françoise ascunsese un surîs ironic.

Ea o detesta pe Sylvia, deşi nu-ĭ arăta antipatia pe care ĭ-o purta.

Sylvia continuă:

— Am venit şi pentru reprezintaţia de gală, să ni se oprească loja noastră. Trebuĭe să fac onoare numeluĭ şi avereĭ noastre,

— Şi spirituluĭ tăŭ!... răspunse Noreta printre dinţĭ.

Sylvia zări grupul în care se afla şi contesa de Premesnil şi se apropĭă.

— Vrea să zică, scumpă baronesă, vroeştĭ să fiĭ ca de obiceĭ cea maĭ frumoasă?

— Iţĭ mulţumesc, răspunse Sylvia. Luĭ Maxime îĭ merge foarte bine; n'a venit cu mine, fiind-că a mers la pădure întovărăşit de ducele de Charolles.

Nimenĭ nu rîdea; fie-care era obicinuit cu acest chip de a conversa al baroneseĭ Berthier.

— Ce facĭ D-ta? întrebă pe Doamna de Premesnil.

— Nu ştiŭ încă, răspunse aceasta. Cred că D-ra Norette îmĭ va compune o toaletă à la Louis XV.

— Ah! da! Albul e foarte frumos, maĭ ales cînd îl amestecĭ — cum zicĭ mata—cu galben.

D-ră Norette, mĭ-aĭ promis că-mĭ veĭ desemna o pĭeptănătură, continuă ea. Ceva de tot noŭ şi original. Te-aĭ maĭ gîndit la asta?

— De sigur, răspunse fetiţa; am făcut chĭar şi maĭ mult, am făcut-o în stilul toaleteĭ pe care o veţĭ purta.

Trebuĭe să vezĭ dacă îţĭ place.

Şi făcînd un gest, se îndreptă spre un dulap din care scoase un fel de tocă cu două aripĭ imense, cîte una de fie-care parte. Coafura semăna mult cu acele *urechĭ de măgar* carĭ se pun la şcoală copilelor nesilitoare saŭ neliniştite.

(Va urma)

DACA IUBIŢI

un teint frumos, alb şi delicat spălaţi-vă în fie-care zi cu

Săpun de Lapte de Crin

(LILIENMILHSEIFE)

al renumiţilor parfumori BERGMANN & Co. care este cel mai bun remediŭ contra tuturor boalelor de piele

SE GASEŞTE DE VÂNZARE

cu 1 franc şi 25 bani bucata

In Bucureşti

la Mascotta, str. Lipscanĭ, 23
„ **Ghemul Roşiŭ**, Lipscanĭ, 4
„**Au Magazin d'oré**, Vict. 30
G. Apostoleanu, Victorieĭ, 36
Leon. calea Victorieĭ No. 26
farm. **Thüringen**, Victorieĭ, 145
„ **Farm. Rissdorfer**, Carol I

Magasin General de Paris colţul Bul. şi calea Victorieĭ
Droguéria **F. Bruss**
„ **M. Stoenescu**
„ **M. Economu & Co.**
Far. **E. Z. Fabini**, Văcăreştĭ, 71
Drogueria Romînă str. Doamneĭ 8

IN CONSTANŢA, la **Lascaridis** | PITEŞTI, Mihail Lazar

In Braila

la Mascotta, S. Lupescu | **La Luna**, B. Grünberg
Drogueria N. Georghiadis | **Tulcea**, W. Marcoff

In Galaţi

la Vulturul de Aur, M. Friedman, **La Globul Verde**, M. Wortman

In Iaşi la **Louvre** şi la S. Kahanes Nachfolger | **In T.-Severin** la Papagalul Verde, A. I. Aladgem

Bacăŭ Drogueria I. Andreescu, C. Raileanu, Ioan Gavrilescu frizer. | **Craiova** Toma Demetrescu S. Lazăr Benvenisti **Roman** Theodor B. Tatos

Depositul general la I. PERLMANN & Co. Str. Smirdan 24 **Bucuresci**

1334—1

MEDALIE de aur

SALVADENT

(Pulvis antisepticus comp. POPINI)

Aprobat de consiliul medical superior civil şi de cel medical

Remediŭ sigur pentru inlăturarea durerilor de măsele şi de dinţĭ stricaţĭ, precum şi a boalelor de gingiĭ, gură şi gît, vindecând chiar nesuferitul miros de gură şi guturaiul.

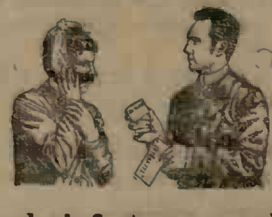

Pentru desinfectarea gureĭ *ca toaletă higienica.* SALVADENTUL înlocueşte cu folos toate apele de gură, topind resturile de la mâncare ce putresesc şi infectează.

SALVADENTUL se maĭ poate întrebuinţa cu succes şi în contra scurgerilor de urechĭ şi de nas, înlocuind nesuferitul «Iodoform» în toate ranele şi rănirile, ca pansament.

SALVADENTUL se găseşte în toate farmaciile şi drogheriile din ţară, precum şi la inventator. Adresa poştală : *Popini*, Bucureştĭ. Depozite în **Viena** la farmaciile *A Schmidt*, I. Lugeck 3 ; la **B.-Pesta** I *Török* ; la **Braşov**, *V. Roth.*

Cutia 1 leŭ

101-5

CYCLII IMPERATOR

Dugour & C-ie constructorĭ en gros

81, Faubg. St. Denis, Paris

Velocipede de precisiunĭ, model 1896 **Fr. 150.** Pneumatice superbe. Cataloage ilustrate gratis. Exportaţiune.

MARELE

HOTEL „CARAIMAN“

SINAIA

SITUAT IN POSITIUNEA CEA MAI PITOREASCĂ A CARPAŢILOR

90 Camere, Casino, Biliarde, Piano, Concerte, Soarele intime, Banchete

Avem onoare de a aduce la cunoştinţa distinseĭ noastre clientele că redeschiderea mareluĭ Hotel Caraiman va avea loc la 15 (27) Maiŭ c.

Am organisat un serviciŭ excepţional putînd rivaliza cu stabilimentele similare din străinătate cu eleganţă şi confort.

Toate sforţările noastre vor tinde în a mulţumi persoanele care vor bine voi să ne onoreze cu prezenţa D-lor.

Restaurant de I-ul ordiŭ, bucătărie franceză şi romînă. Se primesc angajamente pentru pensiune cu ziua şi cu luna.

Cu deosebită stimă
186—20 Fr. STIFLER & L. SICKHA

FRIGURI CONVALESCENŢA

Cel mai bun între

VINURILE DE QUINQUINA

este

ANEMIA SLĂBICIUNE

QUINIUM LABARRAQUE

APROBAT de ACADEMIA de MEDICINA din PARIS

In tôte farmaciile. Sticla. — 1/2 Sticla.

W. STAADECKER

MASINE AGRICOLE SI INDUSTRIALE

BUCURESTI
STRADA SMÂRDAN, No. 12

FURNISORUL CURŢEI REGALE

SUCURSALE :
BRAILA, CRAIOVA, VARNA

CASA FONDATA IN ANUL 1865

FURNISOR AL M. S. REGELUI, AL DOMENIILOR COROANEI, AL ŞCOALELOR DE AGRICULTURA, AL FERMELOR-MODEL ALE STATULUI ROMÂN ŞI BULGAR, ETC.

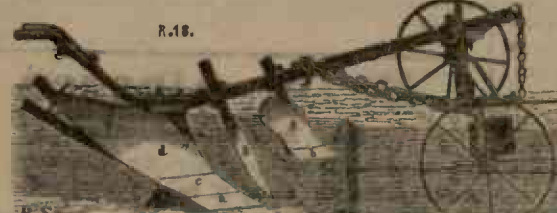

OFERĂ DOMNILOR AGRICULTORI

PLUGURI UNIVERSALE ORIGINALE RUD. SACK

a se feri de contrafacerĭ

SIMPLE, cu 2 şi 3 BRAZDARE.—CONSTRUCŢIE NOUĂ de OŢEL

Singurele plugurĭ adoptate la fermele-model ale Statuluĭ

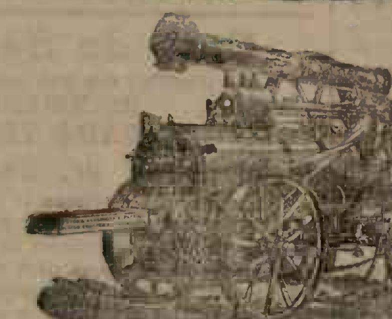

LOCOMOBILE ŞI TREERATOARE

DIN FABRICA

RUSTON PROCTOR & Comp. LTD. LINCOLN

CONSTRUCŢIUNE NOUĂ 1896

CELE MAI CAUTATE ŞI RASPANDITE IN ŢARA

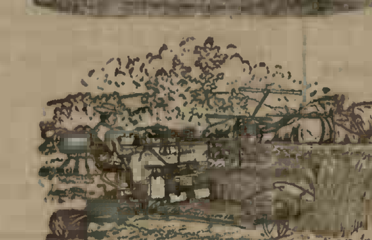

ISBANDA CU TĂIŞUL LA DREAPTA

Noua maşină de secerat şi le gat snopi

din fabrica MAC CORMICK-Chicago-America

Unica maşină adoptată la fermele-model ale Statuluĭ şi singura care atît la toate expoziţiele cît şi pe cîmp a dobândit un succes enorm fiind recunoscută de toţĭ oameniĭ competinţĭ ca cea maĭ practică. 150 BUCAŢI VANDUTE IN 1895.—Singurele secerătoare cu legat adoptate la fermele-model ale Statuluĭ.

SECERATOARE SIMPLE „DAISY“. — COSITOARE DE FÊN No. 4. — GREBLE DE FÊN

VAGONETE ŞI ŞINE „KRUPP“

Tot felul de maşinĭ agricole şi industriale, Grape, vênturătoare, batoze de porumb, vênturătoare. Trióre, pietre de móră, etc.

87—40 CATALOAGE FRANCO SĬ GRATIS

CASE DE BANI „CHUBB“

Adresaţi-vĕ cu toată încrederea la CROITORIA MODERNA

pentru rochĭ elegante şi orĭ-ce confecţiunĭ de dame

STRADA POPA-TATU No. 1 (lângă str. Ştirbey-Vodă)

In acest atelier se efectuiază orĭ-ce **rochĭ** de oraş, de vizită, de bal ; **corsage, jupe, pelerine, jachete, mantile, rotonde**, etc., asigurând onorata clientelă de lucru foarte îngrijit şi cochet după cele maĭ nouĭ jurnale parisiene şi vieneze cu preţurĭ foarte reduse ; rivalisând cu cele maĭ marĭ ateliere similare.

Specialitate în rochĭ de mireasă.

Rochĭ de doliu în 12 ore.

Cu distinsă stimă

M-me VALENTINE

Strada Popa-Tatu No. 1
(colţ cu strada Ştirbey-Vodă)

Tramwaiul noŭ trece pe d'inaintea atelieruluĭ. 1598-30

TURNATORIA DE FER ŞI

Atelier Mecanic

Specialitate de stîlpĭ (Candelabri) pentru gaz şi electricitate.
Mare asortiment de Fintînĭ şi Avuzurĭ, Diferite Pompe, Fontă mecanică şi pentru construcţiunĭ

CONDUCTE DE APĂ

Pompe şi Sacale pentru curăţitul latrinelor.
Sacale pentru stropitul stradelor.

133—24 **Bucureştĭ 38, str. Isvor 38 P. KEILHAUER**

CEA MAI RENUMITĂ

Fabrică de Parchete Masive

IN ROMANIA

150 DE LUCRĂTORI

SERVICIUL PROMPT ŞI REAL

Specialitate Parchete americane şi de lux

Singurul stabiliment cu instalaţiune sistematică pentru uscat lemne artificial

Tâmplăria mecanică

Pentru mobile şi binale, edificiurĭ publice şi autorităţĭ

Vânzare de lemnărie

Cel maĭ asortat deposit de lemnărie uscată
Duşumele şi Pervasurĭ

Lemne de foc

Tăiate şi despicate

EXPLOATAŢIE DE PĂDURI.

BUCHER ŞI DURRER

27. Soseaua Basarab, 29. — BUCUREŞTI

274—25

CASA DE SCHIMB

NACHMIAS & FINKELS

No. 2, In noul Palat Dacia-România, str. Lipscanĭ în faţa palatuluĭ Bănceĭ-Naţionale

Cumpără şi vinde efecte publice şi face orĭ-ce schimb de monezĭ.

Cursul pe ziua de 15 Iulie 1896

		Cump.		Vând	
4%	Renta Amortisabila	86	25	87	–
5%	„ Amortsabilă	99	50	100	50
6%	Obligaţ. de Stat (Conv. R.)	100	50	101	50
5%	„ Municipale din 1883	94	—	95	—
5%	„ „ 1890	95	50	96	50
5%	Scrisurĭ Funciar Rurale	92	—	92	60
5%	„ Urbane	88	25	88	75
6%	„ „ „	—	—	—	—
5%	„ „ „ Iaşi	82	—	83	—
	Acţiuni Bancă Naţională	1625	—	1635	—
	„ „ Agricolă	195	–	205	–
	Florinĭ valoarea Austriacă	2	10	2	12
	Mărcĭ Germane	1	23	1	25
	Bacnote Franceze	100	—	101	—
	„ Italiene	90	—	95	|
	„ rubla hârtie	2	65	2	70

MAGASINUL

AU GOUT PARISIEN

BUCUREŞTI. — STRADA LIPSCANI No. 11

Este singurul magazin în Capitală, unde pentru un preţ moderat orĭ-cine îşĭ poate procura cele maĭ frumoase **„Noutăţĭ de Primăvară.“**

Rayoane complect asortate cu Mătăsăriĭ, Lenagiurĭ şi Garniturĭ de Rochĭ

PELERINE de Mătase, Dentele şi Catifea, Jaquete, Bluse

MODE PENTRU DAME ŞI COPII

CONFECŢIUNI PENTRU COPII

ARTICOLE PENTRU BOTEZ

119-20

Proprietar, CONST. MILLE

Tipografia ziaruluĭ „Adevěrul“ Pasagiul Bănceĭ Naţionale